



# FILCR 2023

## NORMAS DE PARTICIPACIÓN



Cámara  
Costarricense  
del Libro



**FILCR  
2023**

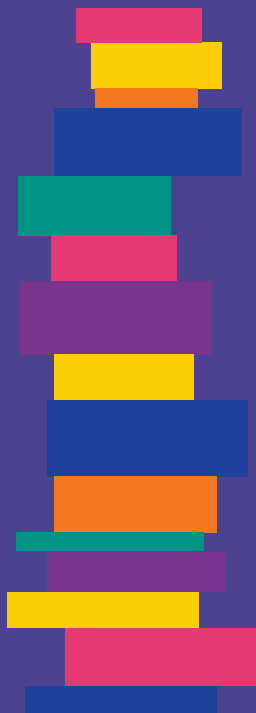

# **1. ORGANIZACIÓN Y AUTORIDADES**

1.1. La exposición editorial de la Feria Internacional del Libro en Costa Rica 2023, denominada FILCR 2023, es organizada y dirigida por la Cámara Costarricense del Libro, en adelante CCL La Junta Directiva de la CCL es la autoridad de interpretación y aplicación de esta y cualquier otra reglamentación de la misma.

1.2. FILCR 2023 será regida por las siguientes normas, que son de cumplimiento obligatorio por los participantes y que el solicitante acepta conocer y acatar en el momento que firma la solicitud de participación.

1.3. Durante la preparación, el montaje, funcionamiento y desmontaje, el control de cumplimiento de este reglamento y la ejecución organizativa de los eventos recaerán en la administración de la CCL y el personal autorizado por su Junta Directiva.



**FILCR  
2023**

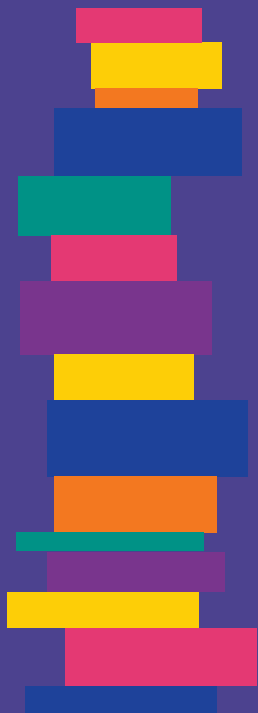

## **2. LUGAR, FECHA Y HORARIOS**

- 2.1. FILCR 2023 se realizará en El Centro de Eventos Pedregal Belén, Heredia, del sábado 26 de agosto al domingo 03 de setiembre del 2023.
- 2.2. El horario para el público será a partir del sábado 26 de agosto y hasta el sábado 2 de septiembre de las 9:00a.m hasta las 8:00 p.m. y el domingo 03 de setiembre de 9:00 a.m. a 6:00 p.m.
- 2.3 Los expositores estarán obligados a respetar el horario dispuesto. Su incumplimiento implicará multa por un monto igual al 15% del costo del puesto(s) alquilado. La falta de pago de dicha multa implicará la no participación en futuros eventos organizados por CCL.



**FILCR  
2023**

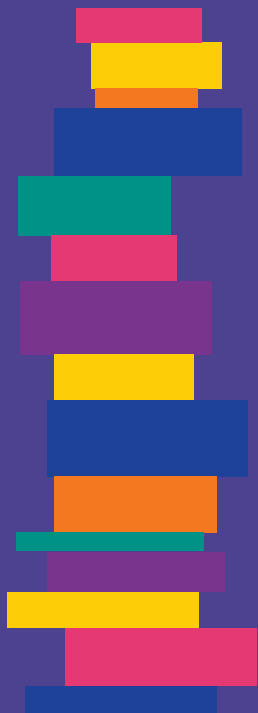

## **3. EXPOSITORES**

Vinculadas con la actividad editorial y el libro, sin distinción de soportes, y la difusión cultural en general, ya sea como creadores intelectuales, productores materiales (incluyendo el arte de la diagramación, del diseño e ilustración, el proceso gráfico e impresión y la encuadernación, y la producción o distribución del papel u otros suministros); editores, promotores, distribuidores, autores, libreros, vendedores; las asociaciones de bibliotecólogos y bibliófilos, bibliotecas, programas de fomento de lectura y todos aquellos que sean invitados y aceptados por la CCL.

3.2. La CCL podrá aceptar expositores que no cumplan con la definición anterior siempre y cuando tengan vinculación con la cultura, la educación, obras de bien social, mejoramiento profesional o empresarial o que de alguna manera resulten de interés para la feria o la CCL.

El área destinada a dichos expositores no podrá exceder el cinco por ciento (5%) del área total de la exposición y se otorgará solo en caso de que exista espacio disponible, considerando como prioritarios a los expositores contemplados en el punto anterior (3.1).

3.3. La Cámara podrá ceder espacios a patrocinadores sin que estos sean considerados como parte del espacio previsto en el punto anterior (3.2).



**FILCR  
2023**

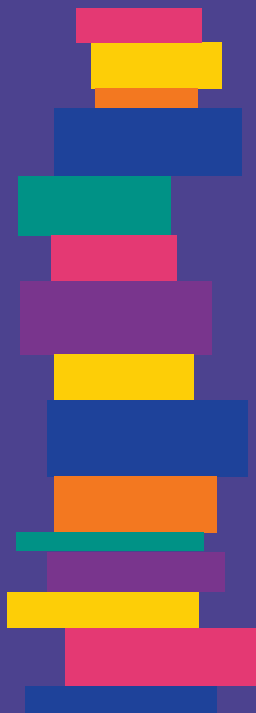

## **4. CONTRATACIÓN**



4.1. Los interesados en participar en la FILCR 2023 presentarán una solicitud mediante el formulario oficial diseñado para tal propósito por la CCL, mediante el uso de correo electrónico, WhatsApp u otros medios digitales electrónicos. Para que dicha solicitud sea aceptada, el interesado deberá estar al día con el pago de las cuotas de afiliación, los asociados, y cualquier otra responsabilidad económica con la CCL los no asociados. Se tomará como fecha y hora de recepción de la solicitud las del ingreso del original a la oficina de la Cámara, la de la de recepción del correo electrónico o medio digital o electrónico, siempre que sea confirmada por cualquier medio en el lapso de las siguientes veinticuatro horas. La solicitud de participación deberá estar debidamente firmada como aceptación de cumplimiento de las normas de participación.

4.2. La CCL se reserva el derecho de admisión de solicitudes y la asignación de espacios de acuerdo con el punto 4.5. de estas normas. La CCL podrá denegar solicitudes de expositores cuya intervención pueda ocasionar disturbios o perjuicios entre los asistentes a la feria. No se aceptará la participación de empresas que estén morosas con la asociación.

4.3. La CCL podrá rechazar la admisión de solicitantes que irrespeten las leyes de derechos de autor y derechos conexos, y en caso de comprobarse esta violación durante la feria o comprobarse la oferta de productos que violen estos derechos en su puesto, el participante podrá ser expulsado de la Feria sin responsabilidad de ningún tipo para la CCL.

Se permitirá incluir artículos que no sean literarios/educativos, siempre y cuando la exposición de estos no supere el 10% del espacio contratado.

A los expositores que tengan artículos diferentes a los libros se les dará un trato diferente, previo conocimiento y decisión de la Junta Directiva de la CCL.

- 4.4. La CCL podrá rechazar la admisión de solicitantes que realicen prácticas fraudulentas de comercio o de competencia desleal, o que de alguna manera hayan sido sancionados por dichas faltas por la Cámara o alguna comisión de arbitraje o de ética constituida por esta con anterioridad. La Cámara, sin embargo, no tendrá responsabilidad en los conflictos que pudieran suscitarse entre expositores o con relación a terceros, en torno a prohibiciones o limitaciones en la exhibición y venta de determinados libros o fondos editoriales, producto de contratos, convenios o acuerdos de representación exclusiva o similares. El expositor que se considere afectado por tales conflictos podrá acudir a los mecanismos que prevé el Estatuto de la Cámara, acción que será atendida con independencia de la feria.
- 4.5. Los puestos en la FILCR serán asignados entre los solicitantes aceptados y que hayan cumplido con los requisitos, de acuerdo con los siguientes criterios:
- a.- La fecha y hora de presentación de la solicitud.
  - b.- La mayor superficie contigua solicitada.
  - c.- La antigüedad o participación en eventos anteriores organizados por la Cámara.
  - d.- En caso de empates, tendrán prioridad los asociados a la CCL.
- 4.6. La recepción de solicitudes se hará a partir del viernes 26 de mayo de 2023 a las 9:00 a.m. Cualquier solicitud recibida con anticipación a esta fecha, será oficialmente recibida el día 26 de mayo a las 9:00 a.m. para efectos de la aplicación del inciso "a" del artículo 4.5 de estas Normas.

- 4.7. La administración de la CCL otorgará los puestos solicitados y resolverá los casos de conflicto por solicitudes de los mismos puestos de acuerdo con el punto anterior y con libertad para negociar y lograr acuerdos entre las partes interesadas, pudiendo incluso modificar el plano de distribución de puestos para lograr satisfacer las necesidades de algún expositor siempre y cuando no afecte a un tercero y sin violentar las otras normas contempladas en la presente normativa. Los acuerdos logrados de esta manera serán considerados acuerdos en firme y quedarán consolidados con la notificación por parte de la CCL a los interesados. En caso de que la intervención de la Administración no resolviera los conflictos mencionados, estos serán resueltos por la Junta Directiva y su decisión será inapelable.
- 4.8. Los solicitantes consolidarán la asignación de sus puestos mediante el pago del importe total contratado a más tardar el lunes 7 de agosto de 2023. En caso de incumplir el pago, la CCL dispondrá de los puestos asignados y podrá concederlos a otros solicitantes.
- 4.9. El incumplimiento de la obligación de pago implica la pérdida del derecho de participación en la feria y si hubiese pagos parciales, estos serán conservados por la CCL en calidad de pago de daños. Para la instalación de los puestos el participante deberá presentar el recibo de pago total al personero designado por la CCL para tal efecto en el recinto ferial.



**FILCR  
2023**

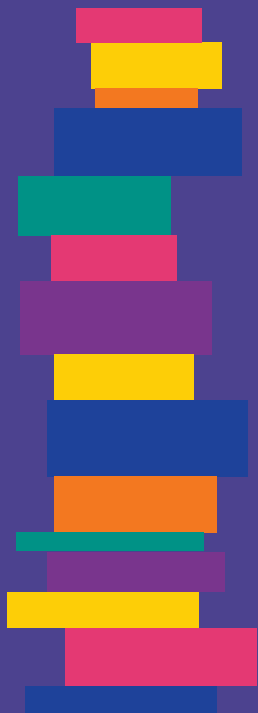

## **5. LOS PUESTOS**

- 5.1. Los expositores podrán arrendar uno o más espacios contiguos y podrán unir puestos, siempre que dichos puestos no impliquen la desaparición, reducción, utilización o alteración de pasillos o zonas de seguridad previstos.
- 5.2. Los expositores no podrán ceder o subarrendar su espacio o parte de este a terceros, ni intercambiar entre sí los espacios asignados. Al incumplir esta norma se les estará multando con un 15% del costo del espacio alquilado, y deberá pagar esta multa en las siguientes 24 horas de que la CCL le comunique su sanción.
- 5.3. Los expositores podrán arrendar espacios para muestras colectivas, mediando la aprobación de la CCL.
- 5.4. El expositor que no ocupe el espacio contratado en el plazo establecido, será considerado como renunciante y estará obligado a pagar el total de la tarifa de participación y los daños y perjuicios que hubiera ocasionado. La CCL dispondrá de dicho espacio para su alquiler o uso conveniente.
- 5.5. Las tarifas incluyen vigilancia del recinto en general (no de cada puesto), limpieza de las áreas comunes, iluminación general, alquiler del espacio durante el montaje, durante la feria y el desmontaje, prevista eléctrica, iluminación básica y toma corriente del puesto, todo de 110 voltios, en los puestos construidos y en los equipados, 24 bandejas de un metro de largo para exhibición de libros por puesto de 3x3, 32 bandejas de un metro de largo por puesto de 4x3 y 12 bandejas de un metro de largo por puesto de 2x2, esto en los puestos equipados. Los puestos solo piso incluirán solamente la prevista eléctrica o toma corriente 110 voltios según sea el caso.

El expositor tendrá derecho por cada stand contratado a una mesa plegable de 70cm x1, 23cm y dos sillas plásticas plegables, si necesitan más mobiliario deberá llevarlo cada interesado o alquilarlo por aparte. Ninguna de las tarifas indicadas incluye servicio de internet, el interesado deberá gestionar por aparte este servicio con el proveedor respectivo.

- 5.6. Cada expositor es responsable de mantener sus puestos limpios y ordenados, se recomienda llevar sus propios implementos de limpieza.



**FILCR  
2023**

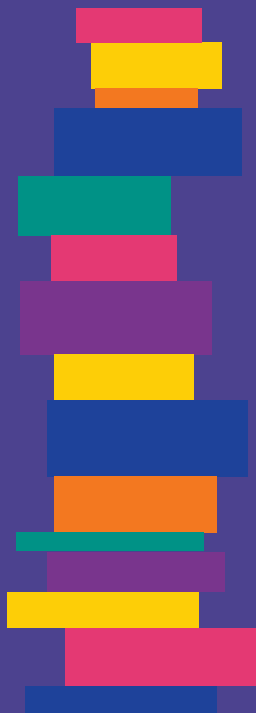

## 6. LA EXPOSICIÓN

- 6.1. El personal acreditado por los expositores deberá ingresar al recinto ferial 30 minutos antes de la apertura, con los respectivos gafetes y deberán retirarse cuando ya se haya procedido a la salida del público. La CCL no asumirá ninguna responsabilidad sobre los puestos cuando se incumplan las obligaciones dichas.
- 6.2. Por cada stand contratado se entregará 3 gafetes de expositor.
- 6.3. Las ventas y promociones deberán hacerse exclusivamente dentro del perímetro del propio puesto. Los carteles y elementos publicitarios deberán ubicarse dentro del puesto y no podrán superar 2,5 metros de altura y cuando se trate de personajes no podrán deambular por los pasillos.
- 6.4. Los expositores podrán distribuir publicidad exclusivamente escrita o gráfica de sus actividades y promociones, únicamente en sus stands. La violación de esta norma implicará la imposibilidad de hacer uso de este derecho en lo sucesivo. Se exceptúa de esta limitación a los patrocinadores previamente autorizados por la CCL.
- 6.5. Los expositores no podrán hacer uso de equipos de sonido, radios ni megáfonos, pero sí pantallas, equipos multimedia, y otros similares, siempre y cuando no utilicen parlantes y el sonido sea escuchado únicamente en el perímetro de sus puestos; para cumplir con esta norma, el sonido no puede sobrepasar los 50 decibeles. La decisión respecto del volumen máximo que se puede usar corresponde a la CCL y deberá ser acatada obligatoriamente. La violación a esta norma o la desatención a las indicaciones dadas por la CCL, implicarán la imposibilidad de hacer uso de cualquier equipo que emita sonidos en lo sucesivo.
- 6.6. Los expositores podrán realizar descuentos o promociones en un porcentaje no mayor al 30%, deberán anunciarlas dentro de sus puestos. Estos descuentos deben ser ciertos y no engañosos.
- 6.7. Los expositores se comprometen a tener personal debidamente capacitado para la atención de los puestos.
- 6.8. En el stand se permiten charlas, lecturas, firma de libros y cuenta cuentos siempre y cuando no se utilice la amplificación de sonido y no se bloqueen los pasillos. Estas actividades se deben realizar dentro del espacio contratado y no se permite utilizar el mobiliario de las áreas de descanso.
- 6.9. Oportunamente se comunicarán las fechas para la programación de contenidos y actividades y se dará a conocer el reglamento específico



**FILCR  
2023**

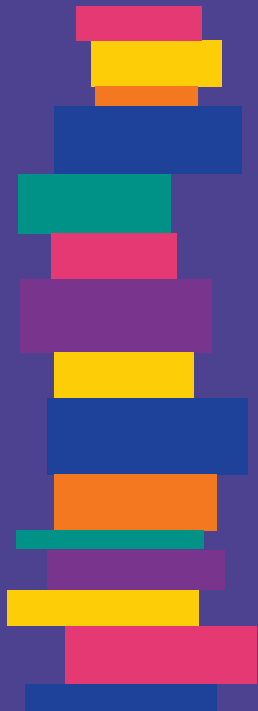

## **7. MONTAJE Y DESMONTAJE**



7.1. Los puestos se entregarán, según su condición, de la siguiente manera:

- Puestos “solo piso” deberán ingresar a partir del miércoles 23 de agosto a las 7:00 a.m. y hasta las 9:00p.m.
- Puestos “construidos” deberán ingresar el día jueves 24 de agosto a las 7:00 a.m. y hasta las 9:00p.m
- Puestos “equipados” deberán ingresar el día viernes 25 de agosto a las 7:00 a.m. y hasta las 9:00p.m.

7.2.El montaje y acondicionamiento de todos los puestos deberá estar completo a más tardar el viernes 25 de agosto a las 9:00 p.m.

7.3.El desmontaje de los puestos se podrá realizar el día final de la feria, domingo 03 de setiembre, después de las 7:00 p.m. y hasta las 9:00 p.m., y el día siguiente, lunes 4 de setiembre en horario diurno a partir de las 7:00am y hasta las 9:00pm. Este horario podrá variarse por la organización y se les informará a los expositores.